

Jernbanenyheder fra BL

Sendt onsdag 30. januar 2019 til <http://john-nissen.dk/banesiden/>

Offentliggøres på **Banesiden** Jernbanenyheder

I denne indholdsfortegnelse er anført alle kapitler og de fleste overskrifter. Der er ud for overskrifterne angivet på hvilken side, kapitlet begynder. Ved at læse sidetallet på næste kapitel kan der dannes et indtryk af kapitlets omfang. Står der intet under et kapitel, bringes der intet. Rækkefølgen er kronologisk i hvert kapitel og dækker hovedsagelig perioden i **uge 46**

mandag 12. november 2018 – søndag 18. november 2018

1 **INDHOLDSFORTEGNELSE**

3 **DEN DAGLIGE DRIFT (VEST)**

Tog RV 3654 (Str-Hr) med MR
Tog RV 3658 (Str-Hr) med MR
To første pendlertog Str-Hr med MR, det tredje aflyst
Tog RV 3650 (Str-Hr) køres med litra MR

4 **DEN DAGLIGE DRIFT (ØST)**

Næ-lkf skriver om dagens forløb

PRIVATBANERNE OG ANDRE OPERATØRER

4 **KØREPLANER**

Tog RA 5406 mellem Højslev og Aarhus H, planlagt ankomst til Aarhus H kl. 07:19
Tog RA 5406 mellem Viborg og Aarhus H, planlagt ankomst til Aarhus H kl. 07:19
Tog 5500 mellem Hurup Thy og Struer, afgang kl. 05:50, er aflyst
Tog RA 5207 mellem Skjern og Struer, afgang kl. 06:16, er aflyst
Tog RA 5218 mellem Struer og Skjern, afgang kl. 08:22, er aflyst
Tog RA 5273 mellem Ulfborg og Struer, planlagt ankomst til Struer kl. 20:03, kører
Tog RA 5276 mellem Ulfborg og Skjern, planlagt ankomst til Skjern kl. 20:48, er i øjeblikket
Tog 5235 mellem Skjern og Struer, planlagt ankomst til Struer kl. 12:58, er i øjeblikket
Arriva kan i øjeblikket ikke køre tog mellem Aarhus H og Skjern
Opdatering: Arriva kan i øjeblikket ikke køre tog mellem Aarhus H og Skjern
Tog 5152 mellem Skjern og Esbjerg, afgang kl. 12:50, er aflyst
Togene på strækningen mellem Aarhus H og Skjern kører igen
Tog 5355 mellem Aarhus H og Herning, afgang kl. 13:30, er aflyst
Tog 5356 mellem Herning og Aarhus H, afgang kl. 14:07, er aflyst
Tog 5361 mellem Aarhus H og Ry, afgang kl. 14:30, er aflyst
Tog 5047 mellem Esbjerg og Ribe, afgang kl. 14:16, er aflyst
Tog 5048 mellem Ribe og Esbjerg, afgang kl. 14:53, er aflyst
Tog RA 5045 mellem Ribe og Tønder, afgang kl. 14:32, er aflyst
Tog 5158 mellem Varde og Esbjerg, afgang kl. 14:30, er aflyst
Tog 5161 mellem Esbjerg og Varde, afgang kl. 14:52, er aflyst
Tog RA 5058 mellem Tønder og Ribe, afgang kl. 15:28, er aflyst
Tog 5165 mellem Esbjerg og Skjern, afgang kl. 15:31, er aflyst
Tog 5500 mellem Hurup Thy og Struer, afgang kl. 05:50, er aflyst
Tog RA 5316 mellem Skjern og Herning, planlagt ankomst til Herning kl. 07:34, er i øjeblikket
Tog 5410 mellem Struer og Aarhus H, planlagt ankomst til Aarhus H kl. 07:50, er i øjeblikket
Tog 5413 mellem Aarhus H og Struer, planlagt ankomst til Struer kl. 08:18, er i øjeblikket
Søndag d. 18-11-2018 til torsdag d. 22-11-2018 sporarbejde mellem Skjern og Struer
Søndag d. 18-11-2018 til fredag d. 23-11-2018 sporarbejde mellem Aarhus H og Struer

7 **TRÆKKRAFT**

Syv lokomotiver ved Omladning i Fa

7 **GODSVOGNE**

16 tomme fladvogne i Ho

PERSONVOGNE

7 TOGSÆT

Tre MR på Vestre plads i Str

S-TOG

METRO

FÆRGER

VETERANMATERIEL OSV.

8 SPECIALKØRETØJER

Aarsleff-køretøjer i Næ og Kj

SKROTBUKLEN

8 FASTE ANLÆG

Randers. Rangering

Køretråd til kort før stationsgrænsen til Næ

Tagplader var pillet af i Lo

Stationsbygning i Lo rives ned

UDLAND

DIVERSE

9 BILAG

Fortegnelse over forkortelser, Overkørsler, Færdselstavler

Vehicle Keeper Marking Register – VKM, Togekspeditionssteder

Stednavneforkortelser i Jylland, omkring Struer, på Fyn

Stednavneforkortelser på Sjælland, Lolland-Falster, omkring København, omkring Næstved

Jernbanenyheder

Overrubrikker sat med Arial 12 pkt.

Underrubrikker sat med Arial 10 pkt.

Brødtekst sat med Arial 10 pkt.

Figurtekster sat med Arial 9 pkt.

Fodnoter sat med Arial 9 pkt.

Tekstbehandling Corel® WordPerfect® 8 konverteret til Adobe® Acrobat® Reader® DC

Må citeres med tydelig kildeangivelse

Søgemuligheder i Adobe Acrobat Reader DC

For let at kunne finde og læse en tekst **brug** søgemaskinen  eller **Søg efter** ved at taste Ctrl+F.

I feltet **Find** indtastes de(t) ønskede ord, der søges efter. Klik på **Næste** for til at blive ledt dertil.

Ikke altid kan søgefunktionen finde overskriften, idet den kan være ændret lidt.

Der kan også vælges avanceret søgning Shift+Ctrl+F **Søg**, hvor søgekriterierne kan justeres.

Åbn et pdf-dokument for at få en visning af lige sider til venstre og ulige til højre:

Vis, Vis/skjul M, Navigationsruder M, fjern f foran ⁰ Bogmærker, F4 eller klik på N i det grå, venstre panel.

Vis, Vis/skjul M, fjern f foran Fanen Værktøjslinjer Shift+F4 eller klik på M i det grå, højre panel.

Vis, Sidevisning M, sæt f ved Vis forside i tosidevisning. I Værktøjslinjer F8 klik på . Blad til side 2-3.

Kontroller opdatering med **Hjælp**, **Søg efter opdateringer ...** eller lad det ske automatisk under **Rediger indstillinger ..., Indstillinger, Opdateringsprogram** eller med genvejstasterne Ctrl+K.

DEN DAGLIGE DRIFT (VEST)

On 14/11 2018

Tog RV 3654 (Str-Hr) med MR

Klokken 15.03 standser i **Str** spor 4 lkf foran overgangen med DSB MR 4082+82.

Påskriften »4082« er næsten forsvundet fra fronten 4082. Det samme er tilfældet på 4037, så kan et MR-nummer ikke læses på fronten, er det alligevel let at identificere, hvilken MR det er, for 4082 vender mod **Str** og 4037 mod **Fa**.

Der er afgang kl. 15.22 fra **Str** som RV 3654 (Str-Hr).

Tog RV 3658 (Str-Hr) med MR

Toget køres af DSB MRD 4269+69, og det ses i **Hm** kl. 16.27½ (22½/22) fra tog RV 3647 (Hr-Str) under gennemkørsel. Det køres af DSB MG 5621+21.

(BL)

To 15/11 2018

To første pendlertog Str-Hr med MR, det tredje aflyst

Klokken 8.18 holder der i **Str** spor 1c DSB MRD 4269+69. Der er 49 minutter til afgang som tog RV 3730 (Str-Fa).

På **Vestre plads** i **Str** venter to køreklare MR-togsæt på at køre pendlertogene. Det er i:

spor 8c DSB MR 4093+93

spor 9c DSB MR 4037+37

Ved 14-tiden ses der fra brostenene på vejen op til **Godsekspeditionen** to ○ ○ i spor 9c. Så vides hvilket nummer, der skal laves et strækningsfoto af om godt tyve minutter.

Str Hm tog 3650 & 3654

Derfor bliver kun til et dæmningsmotiv efter vejbroen med vejbroen med vej **513 Vinderupvej**.

Tog RV 3650 (Str-Hr) MR 4037+37 **Str Hm** kl. 14.24 i strålende solskin ☺ (sjældent i **november**). Succesen kan gentages med det næste pendlertog

til **Hr** om 61 minutter, men to minutter før togpassage, dækker en skybræmme delvist solen, så glans går af Sankt Gertrud; der bliver en blænde mindre lys, øv.

Tog RV 3654 (Str-Hr) MR 4093+93 **Str Hm** kl. 15.25 næsten intet solskin ☹.

Et par minutter efter har skybræmmen flyttet sig, så der igen er fuldt solskin ☺ på en tom dæmning. Om igen!

Tre eftermiddagspendlertogpar Str-Hr

Str 14.21	Str 15.22	Str 16.18
tog 3650	tog 3654	tog 3658
15.23 Hr	16.23 Hr	17.23 Hr

Hr 15.32	Hr 16.32	Hr 17.32
tog 3647	tog 3649	tog 3655
16.32 Str	17.30 Str	18.31 Str

Str tog 3658

Solen går ned kl. 16.16, og da tog RV 3658 (Str-Hr) skal afgå fra udgangsstation kl. 16.18, kan dét tog ikke mere fotograferes i solskin. I stedet må toget observeres på **Str** station.

Kl. 16.07½ (2½) afgår tog L 758 (Str-Fa) fra spor 1. Tilbage findes kun et Lint-togsæt i spor 2c til **Ar** 16.20 og et til Lint-togsæt i spor 3d. Resten af sporende er tomme. Tog 3658 skal afgå om ti minutter, så der kigges i monitoren. Det er klart, når materiellet til 3658 skal komme i tog RV 3745 (Fa-Str) er 255.

– Nå, ikke et eneste stykke driftsklart DSB-materiel i **Str** nu. Det havde været godt, hvis der var tre litra MR stationeret i **Str**.

(BL)

Fr 16/11 2018

Tog RV 3650 (Str-Hr) køres med litra MR

Ifølge vejrmeldingen skulle det klare op i løbet af dagen. Ved middagstid er himlen stadig overskyet, men en times tid senere lysner det, og ved 14-tiden går det ikke at sidde indendørs. Skydrilleriet i går med tog RV 3654 (Str-Hr) skal gøres om, men der er for risikabelt at vente på det samme tog vil få fuldt solskin ☺.

Derfor vælges tog RV 3650 (Str-Hr) DSB MRD 4269+69 **Str Hm** kl. 14.25 i strålende solskin ☺ (sjældent i **november**).

15.47	16.18	Aflyst
	16.42	Forsinket

Fiaskoen »Om igen!«, tænkt i går, blev gjort om igen i dag med en stor succes 23 timer og 3 sekunder senere, for det ville være for risikabelt at vente en time mere på tog RV 3654 (Str-Hr).
(BL)

DEN DAGLIGE DRIFT (ØST)

Ti 13/11 2018

Næ-Ikf skriver om dagens forløb

Næ-Kh

I dag mødte jeg klokken 08:00. Første opgave var at køre **Næ-Kh** med RØ 1216 (DSB MF-sæt 05 + 32). Lige før **Gz** mødte jeg CFLCD MY 1146 med UFM-målevognen.

I **Rg** spor 7 stod målevognen 63 80 99-92 005-7 Dienstm 312 med en aksel på rulleskøjte, da den fik store flader efter blokering ved 230 km/t., sandsynligvis under **fredagens** kørsler ved **Avedøre Havnevej**. Målevognen er den, der har været den midterste i oprangeringen. Resten af måletoget kunne jeg ikke se.

Ved passage af **GI** stod godstoget fra **Htå** med en 185'er og **gul** MK 624 samt fem vogne med stålprofiler/spunnsjern, herunder en af de lange CFL Rbnps. Lidt hyggeligt med et lille tog, der medtager eget rangerlokomotiv.

På **Kh** så jeg den **pink** X31K ankomme østfra. Jeg så også Bk 7826 i tog på **Kh**.

Kh-Hk

Næste opgave var at køre **Kh-Hk** med RØ 2541 (DSB ME 1504 + 4 DD). I **GI** så jeg lokalgodstoget klar til at returnere til **Htå**. I toget nu 8-10 flade og lavsidede (alle tomme) bogiegodsvogne, herunder tre af de lange.

I **Htå** så jeg værkstedets Köf rangere med en EG (i "rent" DB-design) på S-togsværkstedets område. I spor 5 stod DSB ME 1518 og en DB Cargo MZ rangerede ud mod terminalen.

Hk-Kh

Fra **Hk** retur med RØ 2528. Ved S-togsværkstedet i **Htå** stod nu en Lokaltog IC2 ved UF-hallen.

Kh-Næ

Fra **Kh** gik turen så hjemad med RØ 1253 (DSB MF-sæt 43). Mens jeg ventede på mit tog på **Kh**, holdt den **sorte** X31K (Konsttåget) i nabosporet. De folierede Øresundståg lyser op blandt de mange grå.

I **Bo** holdt det vestgående øltog i spor 2 med Rs-vognen læsset med en fadølstankbil bagerst. Samtidig kørte det østgående øltog gennem spor 1.

Mellem **Bo** og **Ky** mødte jeg et østgående Hector Rail-godstog. Bagerst var to – måske tre – nye CZ-FINF (Financial Found a.s.). Sdggmrss (T3000e). Jeg troede i farten, at de var HUPAC-vogne, men en venlig kollega har oplyst, det er nye vogne fra den (for mig i hvert fald) nye vognejer CZ-FINF (Financial Found a.s.).

Jeg fik stop ved SI-signalet i **Rg**, mens DBCSC EG 3104 + 3105 fortsatte østpå med GD 44724 (Pa-Mgb) et blandet godstog (bl.a. med tre af de **blå/orange** Wascosa Zagns).

Inde på **Rg** station stod en DB Cargo 185'er med vestgående militærtog i spor 1, og i spor 5 eller 6 stod CFLCD MY 1146 med **UFM 120**-målevognen.

(JSL via BL)



PRIVATBANERNE OG ANDRE OPERATØRER

KØREPLANER

Ti 13/11 2018

Tog RA 5406 mellem Højslev og Aarhus H, planlagt ankomst til Aarhus H kl. 07:19, er i øjeblikket ca. 28 minutter forsinket. Forsinkelsen skyldes materielforhold. Vi beklager de gener, dette kan medføre. Mvh Arriva Tog. Læs om rejsetidsgaranti på www.arriva.dk.

Kilde: Arriva Tog, sms, **tirsdag 13. november 2018** 06:08:58

Tog RA 5406 mellem Viborg og Aarhus H, planlagt ankomst til Aarhus H kl. 07:19, er i øjeblikket ca. 13 minutter forsinket. Forsinkelsen skyldes materielforhold. Vi beklager de gener, dette kan medføre. Mvh Arriva Tog. Læs om rejsetidsgaranti på www.arriva.dk.

Kilde: Arriva Tog, sms, **tirsdag 13. november 2018** 06:26:34

(BL)

On 14/11 2018

Tog 5500 mellem Hurup Thy og Struer, afgang kl. 05:50, er aflyst. Der indsættes taxa fra Hurup. Aflysningen skyldes materiel. Vi beklager de gener, dette kan medføre. Mvh Arriva Tog. Læs om rejsetidsgaranti på www.arriva.dk.



Kilde: Arriva Tog, sms, **onsdag 14. november 2018** 05:15:13

Tog RA 5207 mellem Skjern og Struer, afgang kl. 06:16, er aflyst. Vi henviser til næste afgang. Aflysningen skyldes eftervirkninger af materielforhold. Vi beklager de gener, dette kan medføre. Mvh Arriva Tog. Læs om rejsetidsgaranti på www.arriva.dk.

Kilde: Arriva Tog, sms, **onsdag 14. november 2018** 06:30:25

Tog RA 5218 mellem Struer og Skjern, afgang kl. 08:22, er aflyst. Der indsættes bus, som køres af Venø Bussen. Bussen kører fra Struer St. kl. 08:22. Aflysningen skyldes eftervirkninger af materielforhold. Vi beklager de gener, dette kan medføre. Mvh Arriva Tog. Læs om rejsetidsgaranti på www.arriva.dk.

Kilde: Arriva Tog, sms, **onsdag 14. november 2018** 07:32:26

Tog RA 5273 mellem Ulfborg og Struer, planlagt ankomst til Struer kl. 20:03, kører ca. 15 minutter forsinket fra Ulfborg, og ca. 30 minutter forsinket fra Vemb. Forsinkelsen skyldes signalproblemer. Vi beklager de gener, dette kan medføre. Mvh Arriva Tog. Læs om rejsetidsgaranti på www.arriva.dk.

Kilde: Arriva Tog, sms, **onsdag 14. november 2018** 19:30:37

Tog RA 5276 mellem Ulfborg og Skjern, planlagt ankomst til Skjern kl. 20:48, er i øjeblikket ca. 15 minutter forsinket. Forsinkelsen skyldes signalproblemer. Vi beklager de gener, dette kan medføre. Mvh Arriva Tog. Læs om rejsetidsgaranti på www.arriva.dk.

Kilde: Arriva Tog, sms, **onsdag 14. november 2018** 20:17:11

(BL)

To 15/11 2018

Tog 5235 mellem Skjern og Struer, planlagt ankomst til Struer kl. 12:58, er i øjeblikket ca. 15-20 minutter forsinket. Forsinkelsen skyldes afledte virkninger af materielforhold. Vi beklager de gener, dette kan medføre. Mvh Arriva Tog. Læs om rejsetidsgaranti på www.arriva.dk.

Kilde: Arriva Tog, sms, **onsdag 14. november 2018** 11:50:21

Arriva kan i øjeblikket ikke køre tog mellem Aarhus H og Skjern. Vi henviser til DSBs tog på strækningen mellem Aarhus H og Skanderborg. Vi forsøger i øjeblikket at finde erstatningsbefordring mellem Skanderborg og Skjern og vender tilbage, så snart der er nyt. Vi beklager de gener, dette kan medføre. Mvh Arriva Tog. Læs om rejsetidsgaranti på www.arriva.dk.

Kilde: Arriva Tog, sms, **onsdag 14. november 2018** 12:14:30

Opdatering: Arriva kan i øjeblikket ikke køre tog mellem Aarhus H og Skjern. Vi henviser til DSBs tog på strækningen mellem Aarhus H og Skanderborg. Der indsættes bus fra hhv. Skanderborg mod Herning kl. ca. 12:45, Herning mod Skanderborg kl. ca. 12:50, Herning mod Skjern kl. ca. 12:50 og Skjern mod Herning kl. 12:50. Aflysningerne skyldes fjernstyringsproblemer. Vær opmærksom på, at bussen kan være forsinket i forhold til togets køreplan. Vi vender tilbage, så snart situationen ændrer sig og beklager de gener, aflysningen kan medføre. Mvh Arriva Tog. Læs om rejsetidsgaranti på www.arriva.dk.

Kilde: Arriva Tog, sms, **onsdag 14. november 2018** 12:50:41

Tog 5152 mellem Skjern og Esbjerg, afgang kl. 12:50, er aflyst. Vi henviser til næste afgang. Aflysningen skyldes afledte virkninger af fjernstyringsproblemer. Vi beklager de gener, dette kan medføre. Mvh Arriva Tog. Læs om rejsetidsgaranti på www.arriva.dk.

Kilde: Arriva Tog, sms, **onsdag 14. november 2018** 13:03:35

Togene på strækningen mellem Aarhus H og Skjern kører igen. Der kan dog forekomme forsinkelser og enkelte aflysninger. Vi beklager de gener, dette kan medføre. Mvh Arriva Tog.

Kilde: Arriva Tog, sms, **onsdag 14. november 2018** 13:36:19

Tog 5355 mellem Aarhus H og Herning, afgang kl. 13:30, er aflyst. Vi henviser til næste afgang. Aflysningen skyldes afledte virkninger af fjernstyringsproblemer. Vi beklager de gener, dette kan medføre. Mvh Arriva Tog. Læs om rejsetidsgaranti på www.arriva.dk.

Kilde: Arriva Tog, sms, **onsdag 14. november 2018** 13:39:17

Tog 5356 mellem Herning og Aarhus H, afgang kl. 14:07, er aflyst. Der indsættes bus, som køres af Skave Turist. Bussen kører fra Herning kl. 14:10. Aflysningen skyldes afledte virkninger af fjernstyringsproblemer. Vi beklager de gener, dette kan medføre. Mvh Arriva Tog. Læs om rejsetidsgaranti på www.arriva.dk.

Kilde: Arriva Tog, sms, **onsdag 14. november 2018** 13:56:13

Tog 5361 mellem Aarhus H og Ry, afgang kl. 14:30, er aflyst. Vi henviser til næste afgang. Aflysningen skyldes afledte virkninger af fjernstyringsproblemer. Vi beklager de gener, dette kan medføre. Mvh Arriva Tog. Læs om rejsetidsgaranti på www.arriva.dk.

Kilde: Arriva Tog, sms, **onsdag 14. november 2018** 14:03:39

Tog 5047 mellem Esbjerg og Ribe, afgang kl. 14:16, er aflyst. Vi henviser til næste afgang. Aflysningen skyldes afledte virkninger af fjernstyringsproblemer. Vi beklager de gener, dette kan medføre. Mvh Arriva Tog. Læs om rejsetidsgaranti på www.arriva.dk.

Kilde: Arriva Tog, sms, **onsdag 14. november 2018** 114:08:43

Tog 5048 mellem Ribe og Esbjerg, afgang kl. 14:53, er aflyst. Vi henviser til næste afgang. Aflysningen skyldes afledte virkninger af fjernstyringsproblemer. Vi beklager de gener, dette kan medføre. Mvh Arriva Tog. Læs om rejsetidsgaranti på www.arriva.dk.

Kilde: Arriva Tog, sms, **onsdag 14. november 2018** 14:18:29

Tog RA 5045 mellem Ribe og Tønder, afgang kl. 14:32, er aflyst. Vi henviser til næste afgang. Aflysningen skyldes afledte virkninger af fjernstyringsproblemer. Vi beklager de gener, dette kan medføre. Mvh Arriva Tog. Læs om rejsetidsgaranti på www.arriva.dk.

Kilde: Arriva Tog, sms, **onsdag 14. november 2018** 14:37:30

Tog 5158 mellem Varde og Esbjerg, afgang kl. 14:30, er aflyst. Vi henviser til næste afgang. Aflysningen skyldes afledte virkninger af fjernstyringsproblemer. Vi beklager de gener, dette kan medføre. Mvh Arriva Tog. Læs om rejsetidsgaranti på www.arriva.dk.

Kilde: Arriva Tog, sms, **onsdag 14. november 2018** 14:40:20

Tog 5161 mellem Esbjerg og Varde, afgang kl. 14:52, er aflyst. Vi henviser til næste afgang. Aflysningen skyldes afledte virkninger af fjernstyringsproblemer. Vi beklager de gener, dette kan medføre. Mvh Arriva Tog. Læs om rejsetidsgaranti på www.arriva.dk.

Kilde: Arriva Tog, sms, **onsdag 14. november 2018** 14:50:28

Tog RA 5058 mellem Tønder og Ribe, afgang kl. 15:28, er aflyst. Vi henviser til næste afgang. Aflysningen skyldes afledte virkninger af fjernstyringsproblemer. Vi beklager de gener, dette kan medføre. Mvh Arriva Tog. Læs om rejsetidsgaranti på www.arriva.dk.

Kilde: Arriva Tog, sms, **onsdag 14. november 2018** 14:54:19

Tog 5165 mellem Esbjerg og Skjern, afgang kl. 15:31, er aflyst. Der indsættes bus, som køres af De blå busser. Aflysningen skyldes afledte virkninger af fjernstyringsproblemer. Vær opmærksom på, at bussen kan være forsinket i forhold til den normale køreplan. Vi beklager de gener, dette kan medføre. Mvh. Arriva Tog. Læs om rejsetidsgaranti på www.arriva.dk.

Kilde: Arriva Tog, sms, **onsdag 14. november 2018** 15:16:29

(BL)

Fr 16/11 2018

Tog 5500 mellem Hurup Thy og Struer, afgang kl. 05:50, er aflyst. Der indsættes taxa fra Hurup. Aflysningen skyldes materiel. Vi beklager de gener, dette kan medføre. Mvh Arriva Tog. Læs om rejsetidsgaranti på www.arriva.dk.



Kilde: Arriva Tog, sms, **fredag 16. november 2018** 07.09

Tog RA 5316 mellem Skjern og Herning, planlagt ankomst til Herning kl. 07:34, er i øjeblikket ca. 11 minutter forsinket. Forsinkelsen skyldes signalproblemer. Vi beklager de gener, dette kan medføre. Mvh Arriva Tog. Læs om rejsetidsgaranti på www.arriva.dk.

Kilde: Arriva Tog, sms, **fredag 16. november 2018** 07:27:42

Tog 5410 mellem Struer og Aarhus H, planlagt ankomst til Aarhus H kl. 07:50, er i øjeblikket ca. 20 minutter forsinket. Forsinkelsen skyldes materielforhold. Vi beklager de gener, dette kan medføre. Mvh Arriva Tog. Læs om rejsetidsgaranti på www.arriva.dk.

Kilde: Arriva Tog, sms, **fredag 16. november 2018** 07:32:40

Tog 5413 mellem Aarhus H og Struer, planlagt ankomst til Struer kl. 08:18, er i øjeblikket ca. 20 minutter forsinket. Forsinkelsen skyldes materielforhold. Vi beklager de gener, dette kan medføre. Mvh Arriva Tog. Læs om rejsetidsgaranti på www.arriva.dk.

Kilde: Arriva Tog, sms, **fredag 16. november 2018** 07:34:28

(BL)

Sø 18/11 2018 – to 22/11 2018

Der er fra søndag d. 18-11-2018 til torsdag d. 22-11-2018 sporarbejde mellem Skjern og Struer. Der er derfor ændringer i køreplanen i tidsrummet 22:00 til 01:00. Se mere på www.arriva.dk

Kilde: Arriva Tog, sms, **fredag 9. november 2018** 10:26:13

(BL)

Sø 18/11 2018 – fr 23/11 2018

Der er fra søndag d. 18-11-2018 til fredag d. 23-11-2018 sporarbejde mellem Aarhus H og Struer. Der er derfor ændringer i køreplanen i tidsrummet 20:00 til 02:00. Se mere på www.arriva.dk

Kilde: Arriva Tog, sms, **mandag 12. november 2018** 12:36:57

(BL)

TRÆKKRAFT

Lø 17/11 2018

Syv lokomotiver ved Omladning i Fa

For N holder der i:

spor 32 DB 185 334-7 (r), **gul** DBCSC MK 609 + 614, **gul** MK ? (+)
MK ?, 42 86 237 8 800-0 Hbikks

Sydligst mod sporstopperen som sædvanlig (heldigvis)

spor 33 DBCSC MZ 1452 (r/s), MZ 1456 (r/s) og MZ 1459-2 (r);
det komplette nummer er 92 86 010 1459-2 DK-DBCSC

Spør 33 P Z
OMLANDNING
Spør 32

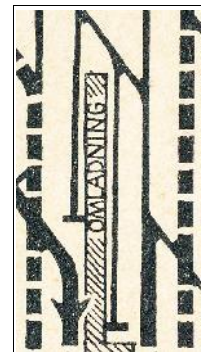

Mdt Fa

MjbaD MY 28 + MjbaD MX 26 antagelig i spor 10N.

Et MR-togsæt ses N for remisen og tre S for.

Fra

På **Fra** holdt DSB Køf 265 (g).

(BL)

GODSVOGNE

On 14/11 2018

16 tomme fladvogne i Ho

I spor 4 holder der 6 Laadks^{800A} + 10 Samms⁷⁰⁹. De to sydligste Laadks^{800A} er

RIV D-TWA 23 80 4334 222-5 Laadks^{800A} + 23 80 4334 351-2 RIV D-TWA Laadks^{800A}.

Den sydligste Samms⁷⁰⁹ er 31 80 4864 449-2 RIV D-DB Samms⁷⁰⁹

(BL)

PERSONVOGNE

TOGSÆT

Lø 17/11 2018

Tre MR på Vestre plads i Str

I spor 8b DSB MR 4093+93

I spor 8c DSB MRD 4262+62

I spor 9c DSB MR (nummer ikke læsbart fra perron).

Det var forventet, at tog RV 3730 (Str-Fa) skulle køres med et litra MR, men i stedet er det DSB MFB 5248+48.

(BL)

S-TOG
METRO
FÆRGER
VETERANMATERIEL OSV.

SPECIALKØRETØJER

On 14/11 2018

Aarsleff-køretøjer i Næ og Kj

I går, **tirsdag 13. november 2018**, i aftes, holdt næsten alle Aarsleff-køretøjerne i **Næ**, men i dag stod de i **Kj**.

(JSL via BL)

SKROTBUNKEN

FASTE ANLÆG

Ma 12/11 2018

Instruks 24.2

Randers. Rangering

1. **Almindelige bestemmelser**
- 1.1. **Gyldighedsområde**
Denne instruks gælder for Randers station undtagen det tidligere remiseområde afgrænset af gitterlågerne bag afløbssko 07b (Danmarks Jernbanemuseum).
- 1.2. **Rangering i områder med offentlig og anden færdsel**
Perronovergang uden traktorvejssignaler findes i sydenden over spor 1 og
- 1.3. **Hastighed**
Højst tilladte hastighed i alle sidespor er 10 km/t.

Kilde: **SIN-L**, rettelsesblad 314, **mandag 12. november 2018**, side 363-2
(BL)



On 14/11 2018

Køretråd til kort før stationsgrænsen til Næ

Da jeg kørte på **Lille Syd**, var der trukket køretråd helt ind til kort før stationsgrænsen til **Næ**.

Tagplader var pillet af i Lo

Torben Jensen var i dag forbi **Lo** (Lov) station og kan berette, at tagpladerne var pillet af.
(JSL via BL)

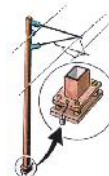

Fr 16/11 2018

Stationsbygning i Lo rives ned

Fra en, der bor i **Lo** (Lov), har jeg lige fået oplyst, stationen rives endeligt ned her i weekenden.
(JSL via BL)

UDLAND
DIVERSE

BILAG

Fortegnelse over forkortelser

I tjenestetelegrammer, i anden intern korrespondance, i instruktionsstof, i personaleregistrering, ved udfyldning af blanketter til internt brug (f. eks. regninger og fripas) kan, når det skønnes hensigtsmæssigt, anvendes nedennævnte forkortelser:

Stillingsforkortelser (forkortelse – stilling)

bam	banemester	ksmt	kørestrømsmontør	sek	sekretær
bfm	baneformand	ktas	kontorassistent	sik	sikringsmester
bing	baneingeniør	lacf	lastbilchauffør	simt	sikringsmontør
bm	bådsmand	linsp	landinspektør	sing	sikringsingeniør
bmt	banemontør	lkas	lokomotivassistent	skf	skibsfører
boc	baneområdechef	lkf	lokomotivfører	sning	signalingeniør
brbtj	brobetjent	lki	lokomotivinstruktør	stfs	stationsforstander
brfg	brofoged	lkm	lokomotivmester	stl	stationsleder
				stm	stationsmester
cing	civilingeniør	mat	matros	stmd	styrmand
		mm	maskinmester	svm	svejsemester
doc	driftsområdechef				
dtbtj	depotbetjent	oass	overassistent	tas	trafikassistent
dtfm	depotformand	oing	overingeniør	tbjt	togbetjent
		opt	overportør	teksp	trafikekspedient
elf	elektrofører			tek tg	teknisk tegner
		phm	pakhusmester	tem	telemester
gdr	generaldirektør	presch	pressechef	tgf	togfører
		pt	portør	tgi	toginstruktør
hvk	håndværker			tgr	togrevisor
		rgfm	rangerformand	tinsp	trafikinspektør
ing	ingeniør	rgm	rangermester	tktl	trafikkontrollør
		rmfm	remiseformand		
jba	jernbanearbejder	rucf	rutebilchauffør	vkm	værkmester
jdek	jernbanedetektiv			vm	vognmester
jur	jurist			vopsm	vognopsynsmand

Kilde: Danske Statsbaner, Ordresamlingen serie A, Organisations- og personaleforhold, Bilag XVI, **torsdag 1. april 1976**, udtog.

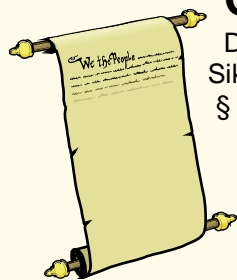

Overkørsler

Det hedder en **overkørsel**, jævnfør:
Sikkerhedsreglement af 1975 (SR)

§ 11 Automatisk sikrede overkørsler, side 97-18 – 108-11.

Kilde: <https://www.bane.dk/Jernbanevirksomhed/Sikkerhed/Trafikale-regler/SR>

Færdselsloven, LBK nr. 1055 af 9. november 2012

§ 5 Færdsel over jernbanespor m.v.

Kilde: <http://www.retsinformation.dk/Forms/R0710.aspx?id=143400#Kap8>

Færdselstavler

Betegnelser for **Advarselstavler** for vejfarende ved jernbaner kan ses på <http://login.koreklar.dk/faerdselstavler.pdf>

Transport-, Bygnings- og Boligministeriet. Bekendtgørelse om vejafmærkning nr. 1632 af **onsdag 20. december 2017**, <http://vejregler.lovportaler.dk/showdoc.aspx?schultzlink=bek20171632>

Kapitel Æ. Letbanesignaler Tavler og signaler som kun henvender sig til føreren af letbanekøretøj.

Klik på pdf-ikonet  øverst til højre, hvis pdf-format ønskes.

Vehicle Keeper Marking Register – VKM
Fahrzeughaltercode Register – VKM

	VKM	UNIQUE	Status
Explanation:	Code shown on vehicles	Combination for uniqueness check	In use/ blocked/ revoked
Erklring:	Code an den Fahrzeugen	Kombination fr Kontrolle der Einmaligkeit	Verwendet/ blockiert/ Storniert

VKM	UNIQUE	Keeper Name/Halter Name/	Country	Status	www.
ARAIL	ARAIL	Aarsleff Rail A/S	DK	in use	aarsleff.com
AT	AT	Arriva Tog A/S	DK	in use	arrivatog.dk
CFLCD	CFLCD	CFL Cargo Danmark ApS	DK	in use	dansk-jernbane.dk
CONTC	CONTC	Contec Rail Aps	DK	in use	contec.dk
CRSA	CRSA	Contec Rail Safety ApS	DK	in use	
DAN	DAN	DSB aarhus Nrbane A/S	DK	in use	
DBCSC	DBCSC	DB Cargo Scandinavia	DK	in use	dbcargo.com/dk
DJM	DJM	Danmarks Jernbanemuseum	DK	in use	jernbanemuseet.dk
DSB	DSB	Danske Statsbaner	DK	in use	dsb.dk
DSBS	DSBS	DSB S-tog a/s	DK	in use	s-tog.dk
ENT	ENT	Banedanmark	DK	in use	bane.dk
LB	LB	Lokalbanen A/S	DK	in use	lokalbanen.dk
LJ	LJ	Lollandsbanen	DK	in use	lollandsbanen.dk
MALUS	MALUS	Malus Aps	DK	in use	malus.dk
METRO	METRO	Metro Service A/S	DK	in use	metroservice.dk
Mjba	MJBA	Midtjyske jernbaner A/S	DK	in use	
MjbaD	MJBAD	Midtjyske Jernbaner Drift A/S	DK	in use	
NJJ	NJJ	Nordjyske Jernbaner	DK	in use	njba.dk
RCDK	RCDK	Railcare Danmark A/S	DK	in use	railcare.se
RDK	RDK	Railion Denmark	DK	Revoked	railion.dk
RSC	RSC	DB Schenker Rail Scandinavia A/S	DK	Revoked	railion.dk
RSEJ	RSEJ	Railservice	DK	in use	railservice.dk
RTOG	RTOG	Regionstog A/S	DK	in use	regionstog.dk
SBF	SBF	A/S Storeblt	DK	in use	storebaelt.dk
SJVT	SJVT	Sydjyllands Veterantog	DK	in use	sjvt.dk
STEAM	STEAM	Rent a Lok Aps	DK	in use	rentalok.dk
VLB	VLB	Vestsjllands Lokalbaner A/S	DK	in use	ohj.dk, vlb.dk
VSVT	VSVT	Vestjllands Veterantog	DK	in use	vsvt.dk
VTV	VTV	Veterantog Vest	DK	in use	veterantog-vest.dk

Kilde: https://www.era.europa.eu/registers/vkm_en

List of VKMs, Related documents: [pdf](#)

Togekspeditionssteder

Togekspeditionssted	Fllesbetegnelse for stationer og holdsteder.
Station	Togekspeditionssted med hovedsignaler og centralsikring. En station kan deltage i den sikkerhedsmssige afvikling af toggangen som togflgestation, eller den kan vre lukket eller ubetjent.
Fri bane	Den del af banestrkningen, der ligger uden for stationsgrnsen.
Holdsted	Fllesbetegnelse for et togekspeditionssted – sidespor eller trinbrt – p den fri bane. Deltager ikke i den sikkerhedsmssige afvikling af toggangen. Et trinbrt kan ligge helt eller delvist p en station.

Kilde: Sikkerhedsreglement, Afsnit 10, Definitioner

Stationsgrnsen og rangergrnsen

Grnsen mellem den fri bane og en station benvnes stationsgrnsen. Den er kendetegnet ved det I- eller VI-signal, der dkker stationen.

Kilde: Sikkerhedsreglement § 2, stk. 1.3.

Stednavneforkortelser i Jylland

Hhs Hirtshals **Sgb** Skagen
Hj Hjørring **Fh** Frederikshavn
Lih Lindholm
Ti Thisted **Ør** Løgstør **Ab** Aalborg **Abø** Aalborg Øst
Thb Thyborøn Havn **Gy** Glyngøre **As** Aars
Røn Rønland **Aat** Aalestrup **Hb** Hobro **Mrg** Mariager
Lmv Lemvig **Sk** Skive **Fp** Fårup **Rd** Randers
Str Struer **Vg** Viborg **Lg** Langå **Al** Allingaabro
Vem Vemb **Ho** Holstebro **Kp** Karup **Lb** Laurbjerg **Rå** Ryomgård **Gr** Grenaa
Rj Ringkøbing **Hr** Herning **Sl** Silkeborg **År** Ar Rbg. **Ar** Aarhus H
Dæ Videbæk **Fu** Funder **Sd** Skanderborg **Odd** Odder
Sj Skjern **Bb** Brande **Hs** Horsens
Nbl Nr. Nebel **Gi** Grindsted **Vj** Vejle **Fra** Fredericia Ranger-
Ox **Va** Varde **Fa** Fredericia banegård
Oks- **TI** Taulov **Gfa** Fredericia
Es Esbjerg **Bm** Bramming **Lk** Lunderskov **Kd** Kolding Godsstation
Rb Ribe **Oj** Vojens **Hab** Haderslev **Sno** Snoghøj
Æk Skærbæk **Rq** Rødekro **Åa** Aabenraa
Tdr Tønder **Te** Tinglev **Sdb** Sønderborg
Tdgr Landegr. **Pa** Padborg
Anb Niebüll **Fw** Flensburg Weiche **Fib** Flensburg

Stednavneforkortelser omkring Struer

Bn Bedsted Thy **Ny** Nykøbing Mors
Ur Hurup Thy **Gy** Glyngøre
Thb **Yd** Ydby
Thyborøn Havn **Ln** Lyngs
Røn Rønland **Hw** Hvidbjerg
Hbø Harboør **Ul** Uglev
No Oddesund Nord **Sk** Skive **Hø**
Lmv Lemvig **Um** Humlum **Røb** Rønbjerg Højslev
Bnt **Str** **Han** **Vp** Vinderup **Sm**
Bonnet Struer Handbjerg Stoholm
Bmk **Hm** Hjerm **Ra**
Bækmarksbro Ravnstrup
Vem **Bu** Bur **Ho** Holstebro **Vg**
Vemb **Ts** Tvis Viborg
Uf Ulfborg **Uu** Avlum **Kp**
Tm Tim **Id** Vildbjerg Karup
He Hee **lb** Skibbild
Rj Ringkøbing **Dæ** **Gp** Gødstrup **Hr** Herning
Lm Lem Videbæk **Stu** Studsgård **Hrm**
Sj **Bs** **Td** **Kæ** Kibæk Herning
Skjern Borris Trolldede Messecenter

Stednavneforkortelser på Fyn

Sb Strib
Md Middelfart
Od Odense
Ac Assens **Ng** Nyborg
Re Ringe
Få
Faaborg **Svg** Svendborg

En udførlig liste over stednavneforkortelser findes på **Banesiden** under <http://www.john-nissen.dk/banesiden/Forkortelser/fork.php>

Stednavneforkortelser på Sjælland, Lolland-Falster

Tvl Tisvildeleje **Gll** Gilleleje Helsingborg
Hun Hundested **Kgg** Kagerup **Hg** Helsingør **Hbg**
Nks Nykøbing S **Frv** Frederiksværk **Hi** Hillerød
Fs Frederikssund **Fm** Farum
Kb Kalundborg **Hk** Holbæk **Nær** Nærum
Gv Gørlev **Tø** Tølløse **Ro** Roskilde **Kh** København H
Øn Høng **Rg** Ringsted **Kj** Køge **Kjn** Køge Nord
Kø Korsør **Sg** Slagelse **Hrl** Hårlev
Da Dalmose **Rdg** Rødvig
Ss Skælskør **Næ** Næstved **Fxl** Fakse Lp.
Vo Vordingborg
Nsk Nakskov **Mrb** Maribo **Nf** Nykøbing F
Rf Rødby Færge **Ge** Gedser
Pu Puttgarden **Wü** Warnemünde

Stednavneforkortelser omkring København

HI Hellerup
Sam Svanemøllen
Hgl Helgoland
Kk Østerport
Kn Nørreport
Kh København H
Ro Roskilde **Hh** Hedehusene **Htå** Høje Taastrup **GI** Glostrup **Hif** Hvidovre **Fjern** Valby **Blv** Belvedere
Gb København G
Ig Vigerslev **Klv** Kalvebod
Kbh. Lufthavn **Cph** Kastrup klagøringscenter **Kac**

Stednavneforkortelser omkring Næstved

Tø Tølløse **Ro** Roskilde
Hv Hvalsø **Lj** Lejre **Gt** Gadstrup
Vy Viby Sj **Hd** Havdrup
Bo Borup **Lw** Lille Skensved
Ky Kværkeby **Ølb** Ølby **Kjn**
Rg Ringsted **Kj** Køge Køge Nord
Vst Vrangstrup **Hf** Herfølge
Gz Glumsø **Th** Tureby
Ris Rislev **Hz** Haslev
OI Holme-Olstrup
Næn Næstved Nord
Næ Næstved
My Myrup Grusgrav
Lu Lundby
Vo Vordingborg
Mn Masnedø
Oh Orehoved